№12

пізнавально-розважальний журнал

ПРОФЕСОР Квітка

ДРУГ

КОНЦЕРТ

Гарт Потер

4 820013 150037

Сьогодні 2005-й рік Півня передає естафету 2006-му року Собаки. Відшукай усіх "собак" і "півнів" на святі.

Професоре Крейд, а чому бувають день і ніч? Зима і літо?

Це дуже легко зрозуміти... якщо виконати лабораторні роботи!

Цікаво! Усі планети одночасно обертаються навколо себе і навколо Сонця.

ЛАБОРАТОРНА РОБОТА №1.
Робимо Землю.

Візьми яблуко і спицю для в'язання. Обережно проштрикни яблуко так, як показано на малюнку.

Яблуко — це Земля. Спиця — уявна вісь Землі.

ЛАБОРАТОРНА РОБОТА №2.
Робимо день і ніч.

Твій погляд — це сонячні промені. Уштрикни в яблуко кнопку. А тепер візьми "Землю" за "вісь". Трохи нахили. Простягни руки вперед і починай обертати "Землю" навколо своєї осі. Коли те місце, де знаходиться кнопка, потрапить під "сонячні промені" — там почнеться день. Коли кнопка сховається від твого погляду — значить, вона потрапила в зону ночі.

Яблуко — це Земля. Ти — це Сонце.

ДОБА
Час, за який планета зробить один оберт навколо своєї осі, називається добою. Земна доба триває 24 години. У нас в Україні зміна дня і ночі відбувається за одну добу. А от на полюсах день і ніч змінюються лише через півроку!

ЛАБОРАТОРНА РОБОТА №3.
Робимо рік.

Ти — це Сонце. Яблуко — це Земля. Мотузка — сила тяжіння.

Тримай "Землю" за допомогою "сили тяжіння" і обертай навколо себе.

РІК
Час, за який планета облітає навколо Сонця, називається роком. У кожної планети своя тривалість року. На Землі він дорівнює 365 добам, які люди для зручності розділили на 12 місяців. А кожні три місяці — це визначена пора року: весна, літо, осінь і зима.

Але виявляється, що на будь-якій планеті зміна пір року відбуватиметься лише в тому випадку, якщо уявна вісь, яку можна провести від полюса до полюса, нахилена! Щоб зрозуміти це, треба зробити ще дещо.

ЛАБОРАТОРНА РОБОТА №4.
Робимо пори року.

На аркуші паперу намалюй Сонце і Землю. А тепер за допомогою лінійки проведи від Сонця до Землі промені й виміряй їх. У тій півкулі, яка знаходиться далі від Сонця, — зима. А в тій, що ближче, — літо. У тих же місцях, що перебувають на однаковій відстані від Сонця, — весна або осінь!
Увага! Вісь Землі завжди нахилена в один бік!

Домашнє завдання: *Намалюй планету, вісь якої не має нахилу. Проведи до неї від Сонця промені. Що ти помітив? Надішли свої малюнки і міркування професорові Крейду.*

КОСМІЧНИЙ РІК

Рік. Багато це чи мало? І що може статися за рік? У когось народиться молодший братик або сестричка, хтось розпрощається з дитсадком і піде до школи, а комусь пощастить назвати своїм другом професора Крейда… Якщо приємних подій дуже багато, час, коли вони сталися, нам допоможе запам'ятати календар. До речі, вченим якось спало на думку створити календар космічного року. Тобто все існування всесвіту записати так, ніби минув лише один земний рік.

КАЛЕНДАР КОСМІЧНОГО РОКУ

Правила гри

Ходіть по черзі відповідно до цифр, що випадуть на кубику. Уважно виконуйте всі вказівки на ігровому полі.

Цифри на кружечках і знак біля них укажуть на кількість додаткових ходів уперед (+) чи назад (-).

Цифри на зірочках — бали, які ви плюсуєте, щоразу потрапляючи на них. Той, хто набере більше балів після туру №1, отримує право першим зробити хід у наступному турі.

У турі №2 рахунок починається з "0".

І той, хто набере більше балів у цьому турі, отримує право першим зробити хід у турі №3.

Тур №3 — вирішальний. Адже той, хто першим прийде до фінішу, отримає право домалювати стрілочки на годиннику так, щоб почався Новий рік, а значить, новий відлік часу! Увага! Потрапиш на зірку в турі №3 — пропусти хід і прочитай напис на найближчому пергаменті.

СТАРТ №1

від січня до грудня

Великий вибух
1 січня
0 год. 00 хв.

Утворення галактик
10 січня

Утворення сонячної системи
9 вересня

Утворення Землі
14 вересня

Перші ознаки життя на Землі
25 вересня

ФІНІШ

Грудень

СТАРТ №2

Перші динозаври
24 грудня

Перші комахи та сухопутні тварини
21 грудня

Перші риби
19 грудня

Збагачення атмосфери киснем
1 грудня

Перші ссавці
26 грудня

Перші птахи
27 грудня

Перші квіти, вимирання динозаврів
28 грудня

Перші примати
29 грудня

ФІНІШ

СТАРТ №3
31 грудня

Поява можливих предків людини
13:30:00
Перші люди
22:30:00

-2

Використання кам'яних знарядь
23:00:00

+2

Використання вогню людиною
23:46:00

-2

-2

Народження Будди
23:59:55

+2

-2

Залізна металургія
23:59:54

+2

• *Троянська війна*
• *Винайдення компаса*
23:59:53

+2

Увага!
За 1 секунду пролітає 500 років!

Народження Христа
23:59:56

+2

-2

• *Уведення нуля і десяткового рахунку в Індії*
• *Занепад Риму*
23:59:57

+2

-2

+2
-2
+2
-2
+2
Розквіт печерного живопису
23:59:00
Виникнення землеробства
23:59:20
• Перші династії в Шумері та Єгипті
• Розвиток астрономії
23:59:50
+2
-2
-2
-2
Бронзова металургія
23:59:53
Винайдення письма
23:59:52
-2
• Цивілізація майя
• Монгольське нашестя
• Хрестові походи
23:59:58
• Епоха Відродження
• Географічні відкриття
23:59:59
-2
+2
+2
ФІНІШ
Стрімкий розвиток науки, культури і техніки, перші кроки в освоєнні космосу.
Просто зараз

ПІД НОВИЙ РІК ВІДБУВАЮТЬСЯ РІЗНІ ЧУДЕСА. До "Професора Крейда" надійшов незвичайний лист. Від одного... зеленого чоловічка з далекої планети, який шукає собі друзів-дітей. Причому, коли листа відкрили, у лабораторії запахло яблуками, апельсинами та іншими фруктами. Ось яку історію ми знайшли у листі...

Сандорик®

"Привіт! Мене звуть Сандорик. Я хочу розповісти, як подружився з дітьми з планети Земля і як я шукаю собі нових друзів. Так от...

Живу я в незвичайному місці – на дивовижній Фруктовій планеті. Ростуть на ній тільки фрукти.

Правда, чудово? Знаходиться ця планета у сусідній з вашою Галактиці.

Бачиш мої веселі вуха? Вони в мене особливі. Притуляючи їх до фруктів, я дізнаюсь, чи вони стиглі та смачні. Найбільше за все я люблю виготовляти з фруктів смачний сік. Я роблю це дуже просто – лише одним торканням руки.

Мій сік – це основна їжа на моїй планеті. Я його п'ю і ніколи не хворію й не втомлююся грати та бігати.

Одного разу мені стало так сумно одному, що я вирішив пошукати собі друзів!

Ура, збираюся у подорож! Сівши верхи на стиглий апельсин, як на космічному кораблі я понісся на ньому крізь зірки. Звісно, довелося не раз підкріпитися соком у дорозі. Коли я летів, бачив чимало гарних планет у Сонячній Системі.

Але ж яку вибрати? Марс здавався надто червоним. На Юпітері завивав шалений вітер. Венера була вкрита хмарами. І тільки Земля була дуже схожа на мою Фруктову планету!

Не роздумуючи більше, я помчав на своєму апельсині прямісінько до Землі!

Бууумсь! Коли мій апельсин припланетився, я почав роздивлятися навкруги. Яке диво! Біля мене зібралося багато таких, як я, чоловічків.

"От би подружитися з усіма, – подумав я, – пригощу ж бо їх своїм соком!"

"Мене звуть Сандорик. Давайте гратися разом, я знаю багато веселих Сандорррик-ігор!", – запропонував я. Діти погодилися, і ми гуляли досхочу. Який же я був щасливий, що знайшов собі друзів!

Згодом я дізнався, що дітей на Землі багато-пребагато. Тому я дуже часто прилітаю, щоб гратися з ними і пригощати своїм соком.

Ще я дуже люблю спілкуватися з дітьми, навіть коли мене немає з ними поруч. Хочеш спробувати? Для цього достатньо купити мій сік і вставити трубочку в пакетик, але не просто так, а випрямити її як антену. Бо це не просто пакетик із соком, це справжня рація для зв'язку із Сандориком! Як тільки трубочка опиняється у пакеті – я починаю приймати твій сигнал!"

Всі, хто знає тепер мою історію, – це мої друзі. Наступного разу я розповім вам про інші мої пригоди. Залишайтесь на зв'язку із Сандориком!

За китайським гороскопом наступний 2006 рік —

РІК СОБАКИ

ЛЕГЕНДА

Колись дуже-дуже давно на землі розпочався всесвітній потоп. Врятувалися лише Ной, який збудував ковчег, і ті, кого він узяв із собою, — "кожної тварі по парі". Та коли вони пливли, диво-корабель почав протікати! І всі загинули б, якби собака не затулив своїм носом дірку, звідки струменіла вода. Відтоді у всіх собак холодні та мокрі носи.

Учені й досі не можуть визначитися, від кого походять собаки, але в одному впевнені точно: більш ніж 20 тисяч років тому в людини з'явився вірний друг і союзник.

Дивовижне створіння! Жодна домашня тварина не має стільки порід, як собака. Важко повірити, що 500-грамова чи-хуа-хуа і 80-кілограмовий сенбернар — близькі родичі. Але спільні риси не залишають місця для сумнівів: собаки схожі зовні й за внутрішньою будовою. Вони ходять, спираючись тільки на пальці, мають 42 зуба, наділені неймовірно тонким нюхом (відчувають 2500 запахів!) і дуже добрим слухом. Усі вони, радіючи, метеляють хвостом і притискають вуха до голови. А коли зляться — гарчать і вишкірюють зуби. Цікаво, що собаки, немов люди, можуть хропіти уві сні та бачити сни.

ІСТОРИЧНА ДОВІДКА

У Київській Русі за три срібні гривні можна було купити або тридцять овець, або трьох коней, або одного собаку!

СОБАЧІ ПРОФЕСІЇ

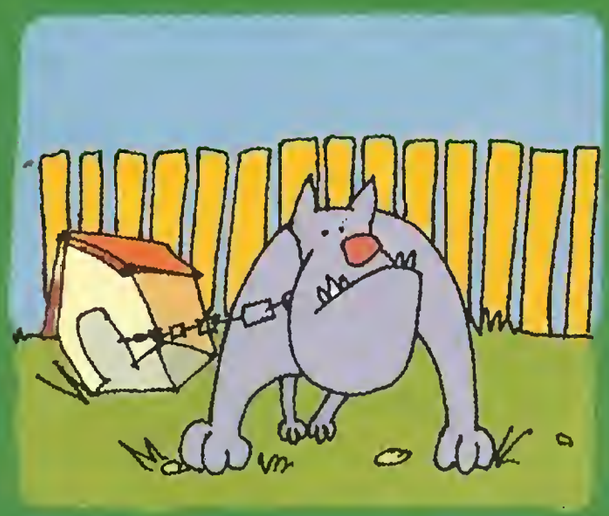

КАРАУЛЬНІ — охороняють наші житла і кордони.

ПОШУКОВІ — розшукують злочинців, зниклих людей, корисні копалини.

САНІТАРИ — під час бойових дій рятують життя людям, витягаючи поранених з-під вогню.

ПАСТУШІ — охороняють отари овець і стада оленів від вовків.

ЇЗДОВІ — замінюють транспорт на Крайній Півночі, де ніяка техніка не витримує морозу.

ПОВОДИРІ — допомагають людям із різними фізичними вадами, зокрема зору та слуху.

КОСМОНАВТИ — собаки в космос полетіли раніше за людину!

РЯТУВАЛЬНИКИ — рятують людей на воді, а також під час землетрусів, сходження снігових лавин тощо.

Будь-який собака — службовий чи компаньйон (той, що просто тішить нас своєю дружбою) — вартий поваги та захоплення. І кожен із них готовий здійснити подвиг заради людини.

ПЕРША ПРАВДИВА ІСТОРІЯ

У 1954 році в горах Альпах лавиною накрило 11 школярів разом із учителем. Вівчарка Аякс 96 годин безперервно працював, відшукуючи під снігом дітлахів. Коли пес відморозив стерті до кісток лапи і впав знесилений, його віднесли у хижку, щоб перев'язати рани. Але він увесь час скиглив, кидався на двері і врешті вирвався та й помчав на місце обвалу. Аяксу вдалося врятувати ще одну людину.

ДРУГА ПРАВДИВА ІСТОРІЯ

Багатьох собак вшанували, поставивши їм пам'ятники. Але цього собаку увіковічнили двома пам'ятниками: у місті Номі на Алясці та у Нью-Йорку.

У 1925 році в Номі розпочалася епідемія смертельної хвороби. Щоб урятувати дітей, треба було терміново привезти ліки. Шлях до порятунку був далекий і небезпечний. Але знайшовся один сміливець, який вирушив у путь, незважаючи на мороз та буревій. Дорогою усі собаки, крім вожака собачої упряжки, загинули. Знесилений і обморожений хазяїн прив'язав ліки до ошийника вожака, і пес відніс їх у містечко. Після чого собака врятував і життя своєму господареві, привівши до нього людей. Усі, хто дивився мультфільм "Болто", напевне, здогадалися, про якого саме собаку йдеться. Справжнє його ім'я — Балт.

ТРЕТЯ ПРАВДИВА ІСТОРІЯ

Майже 2 тисячі років тому виверження вулкану Везувій знищило міста Помпеї та Геркуланум, поховавши їх під шаром попелу. Під час археологічних розкопок було знайдено собаку, який своїм тілом закрив дитину, намагаючись урятувати її від загибелі. А на срібному ошийнику, який уцілів на шиї чотирилапого героя, було викарбовано, що цим ошийником собаку Дельта нагороджено за порятунок свого господаря від вовка!

Напиши професору Крейду свою цікаву історію, пов'язану з собакою.

ЄВРАЗІЯ

Найбільший материк
складається з двох частин світу: Європи та Азії

ЄВРОПА

Площа: *більше 10 мільйонів квадратних кілометрів*
Найдовша ріка: *Волга*
Найбільше озеро: *Ладозьке*
Найбільша країна: *Росія (належить до обох частин світу)*
Найвища гора: *Ельбрус*
Омивається океанами: *Атлантичним, Північним Льодовитим*

Відкривши усі континенти, європейці захотіли підкорити Північний полюс. Та шлях до нього — через грізний Льодовитий океан. Щоб корабель не розтрощили велетенські айсберги, треба плисти не між ними, а... в одному з них — здогадався мореплавець Фритьоф Нансен. І вирішив: коли його корабель "Фром" міцно вмерзне в крижину, її разом із "пасажирами" віднесе до полюсу дужа океанічна течія.
На жаль, маршрут течії був іншим. Експедиція так і не дісталася місця призначення, але довела: на далекій Півночі немає суходолу. Там, під льодом, вирує океан.

ПІВНІЧНИЙ ЛЬОДОВИТИЙ ОКЕАН найменший з-поміж океанів. Майже увесь рік він перебуває у товстелезному панцирі льоду.

ЧОРНЕ МОРЕ нагадує... триповерховий "водяний будинок": на кожному "поверсі" — різна вода і різні мешканці. Верхній "поверх" улітку найтепліший і найменш солоний, бо перемішується з водами річок (найбільше води приносить Дунай). На літо сюди припливають теплолюбні риби.
Середній "поверх" — найхолодніший і найсолоніший. Його мешканці — холодолюбні риби.
Найнижчий "поверх" — пустеля, де живуть лише бактерії.
Давні мореплавці дивувалися, що якір, занурений на цю глибину, витягають чорним-чорнісіньким. Потім з'ясувалося: вода на дні насичена хімічною речовиною — сірководнем, який і "чорнить" металевий якір. Ось і розгадка назви моря!

СВІТОВІ РЕКОРДИ ЄВРОПИ

Етна — вулкан, що випускає найбільші у світі кільця пари. Величезні кільця, що у 13 разів більші за циркову арену, здіймаються над вулканом і висять у повітрі по 10 хвилин. Під час останнього виверження у 2004 році одне таке кільце з газу та пари піднялося вище ніж на кілометр...

"Етна" у перекладі з грецької означає "я горю".

Бублики пари підіймаються від розпеченої лави! Уявити лишень: отаке вогняне місиво лежить собі десь затиснуте у глибині землі. А тільки землетрус — воно вмить знаходить тріщину — і фонтаном нагору!

Атож! Ця гора частенько вивергає лаву. Через це давні греки вірили, що всередині Етни — кузня бога вогню Гефеста, де він кує блискавки. А давні римляни називали цього бога Вулканом.

Північни

гори Товт

гори Карпати

ріка Дунай

Атлантичний океан

вулкан Етна

Середземне мо

Українські Товтри — унікальні вапнякові рифи. Вони утворені живими організмами близько 20 мільйонів років тому. Ще тоді, коли тут плюскотіло прадавнє Сарматське море. З часом море відступило, а потім і зовсім зникло. А рештки вапнякових водоростей, молюсків, черв'яків скам'яніли, утворивши гори. Потім вони поросли дубами та буками, дикою вишнею та грушею.

Ніяк не доберу! У нас під ногами — вапняк, то чому ж тоді Товтри звуться медовими? І селище поряд — Медобори?

Нічого дивного, Мензурко, просто ці гори влітку вкриваються пахучими медоносними травами!

Фото Н. Шубіна

ЄВРОПЕЙСЬКІ РЕКОРДИ

Ладозьке озеро — найбільше в Європі. Широке воно, як море, — протилежного берега не видно (на його території могло б розміститися 21 таке місто, як Київ). На озері є піщані та кам'яні коси — довгі смужки землі, що заходять далеко у воду. Багато великих і малих островів. Деякі з них перетворилися на містечка, в яких живуть люди особливим острівним життям.

й Льодовитий океан
Ладозьке озеро
ріка Волга
ріка Дніпро
гора Ельбрус
Чорне море
протока Босфор

Мензурко, приготуйтеся до несподіванок! На цьому озері бувають шторми, не гірші від морських. А потрапимо у так званий... моретрус — вода під човном клекотітиме, немов у казані, а довкола здійметься густий туман.

Туман? Який жах! Крізь нього я можу не помітити отого загадкового крокодила-ящера, що з'являється тут раз на 400 років.

Ельбрус — найвища гора Європи. Ця гора — згаслий вулкан, що має дві вершини, одягнені в снігові шапки. Пологі схили, якими колись текла вогняна лава, тепер поросли травою і сосновим лісом, а подекуди вкрилися льодовиковим панциром. Із-під них витікають великі й малі річки. А біля підніжжя Ельбрусу струменять цілющі мінеральні джерела.

Професоре, стійте! Мені вже не вистачає повітря! Давайте піднімемося на гірському тракторі — ратраці — чи хоча б на витривалих карачаївських конях.

Спокійно, ми вже на місці. До льодоспаду рукою подати. Он там, де край льодовика обривається на крутому схилі. По ньому поволі сповзають величезні уламки льоду, що мовби висипані з велетенського відра.

Льодоспад, як і водоспад, рухається — але майже непомітно: 1 метр за добу.

Центр Європи — в Україні!

Географи визначили: умовні лінії, що з'єднують найбільш віддалені точки європейської частини континенту, перетинаються поблизу українського села Ділове, що розкинулось у Карпатах. Ось де він, як то кажуть, пуп Європи! Це підтверджує напис на стеллі, яку тут установили більше 100 років тому.

Фото Андрій Бідюк, Ярослав Сосновський

Щоб замовити собі мелодії чи картинки, надішліть код на номер 4446.

Зверніться до батьків за допомогою.

КОЛЬОРОВІ ЛОГОТИПИ

80061051

80061053

АНІМОВАНІ ЛОГОТИПИ

09839396

09839395

СУПЕРЗВУКИ

Для перевірки можливостей твого телефону протестуй його на wap-сайті wap.4446.com.ua

50011738 "Наш професор Крейд"
09839343 "Мрія"
09839334 "Хор піратів"

ПОЛІФОНІЧНІ МЕЛОДІЇ

У коді мелодії обов'язково зміни X на: цифру 1 для замовлення монофонічної мелодії для Nokia або Samsung; цифру 2 для замовлення монофонічної мелодії для Siemens; цифру 3 для замовлення монофонічної мелодії для SonyEricsson; цифру 4 для замовлення поліфонічної мелодії для телефонів Nokia, Siemens, Samsung, Motorola, LG, SonyEricsson, Alcatel, Philips, Panasonic, NEC, Sagem, які підтримують завантаження мелодій через wap.

X9825291 "Наш професор Крейд"
X9825286 "Мрія"
X9825298 "Хор піратів"

Перевір можливість завантаження поліфонічних мелодій, кольорових логотипів та java-ігор, зайшовши зі свого телефону на wap-сайт WAP.4446.COM.UA. Телефон служби підтримки: (044) 239-23-61 у робочі дні з 9.00 до 20.00, e-mail: support@i-free.com.ua. Послуги доступні абонентам UMC, КИЇВСТАР, SIM-SIM, ACE&BASE, ДЖИНС, DJUICE. Для замовлення поліфонічних мелодій та кольорових картинок повинен бути активований та налагоджений WAP. У випадку помилки — уточни настройки в службі підтримки свого оператора. Вартість будь-якого sms - повідомлення на номер 4446 складає 6 грн., враховуючи ПДВ. Використання wap оплачується окремо, згідно з твоїм тарифним планом. У випадку помилкового замовлення послуга вважається наданою.
ЗАТ "Український мобільний зв'язок", ліцензія ДЗ АА № 720189 від 29.12.04; ЗАТ "Київстар Дж.Ес.Ем.", ліцензія ДЗ № 009503 від 12.04.01; ТОВ "АйФрі Україна", 03124, м. Київ, вул. М. Василенка, 7А

Анонс

НОВИЙ МАНДРИК Україна

ВІДКРИЙ УКРАЇНУ ДЛЯ СЕБЕ з UMC

У наступному номері — величезна карта, по якій ти мандруватимеш рідною землею протягом року. Ти відвідаєш захоплюючі куточки усіх 24 областей України та Республіки Крим і дізнаєшся про:

- ДИВОВИЖІ ПРИРОДИ
- ПАМ'ЯТКИ ІСТОРІЇ
- ВИТВОРИ РЕМЕСЕЛ

УСЕ ЦЕ ТА ЩЕ МОРЕ ІНШИХ ЦІКАВИНОК!

НОВИЙ ГРАНДІОЗНИЙ КОНКУРС

"Найкращий краєзнавець року". Нагорода для переможця — прогулянка історичними місцями Києва разом із командою професора Крейда та камерафон і стартовий пакет Sim-Sim від UMC.

ЩАСЛИВИХ ТОБІ МАНДРІВОК ТА ПЕРЕМОГ У КОНКУРСІ!

Чорне море — внутрішнє: воно з усіх боків оточене суходолом. А протока Босфор його з'єднує з морем Середземним.

Фото Юрій Волгін

Розгадай кросворд

1. Найбільше в Європі озеро.
2. Українські гори, утворені вапняковими водоростями.
3. Море, в яке впадає ріка Дунай.
4. Дослідник Північного полюсу
5. Найбільша ріка Азії.

У кольорових клітинках прочитай назву області Землі, яка знаходиться біля Північного полюсу.

FRUITING

Поспішайте спробувати FRUITING на смак!

- Унікальний та корисний для здоров'я, не газований напій на основі соку із шматочками смачних екзотичних фруктів.
- Чудовий смак, підтримує гарний настрій впродовж всього дня.
- Чи куштували Ви полуничний сік з м'якоттю? А солодкий сік алое зі шматочками алое? А виноградний сік з цілими виноградинами без кісточок?.. Fruiting має безліч яскравих смаків.

Імпортер ПП „ТАК".
Дилер в Україні: ДП „Пілснер Україна". Тел.: (044) 568-84-82 (83)

ДО ПОЧАТКУ ЗИМОВИХ ОЛІМПІЙСЬКИХ ЗМАГАНЬ-2006 ЗАЛИШИЛОСЬ...

Порахуй за календарем! Почнуться Ігри 10 лютого і закінчаться — 25 лютого. Найкращі спортсмени з 80 країн світу змагатимуться за право стати олімпійським чемпіоном!

фристайл

фігурне катання

лижні перегони

ковзанярський біг

санний спорт

керлінг

стрибки з трампліна

сноуборд

гірськолижний спорт

біатлон

хокей

бобслей

скелетон

лижне двоєборство

БІЛІ ОЛІМПІАДИ

Саме так називають зимові Олімпійські ігри.

Стрімкі віражі, дивовижні трюки, грандіозні досягнення — усе це прекрасна спортивна мова. Її розуміють спортсмени з усіх континентів і їхні палкі вболівальники. А щоб вони, тренери та організатори Олімпіади змогли швидко сповіщати один одного про події на спортивних аренах, компанія “Samsung” забезпечить надійний зв’язок на Зимових Олімпійських іграх у Туріні за допомогою мобільного телефону D600!

БИТА Б’Є РЕКОРДИ

Поцілити каменем у далеку калюжу — справа цікава. А от якщо вибрати камінь у 20 кілограмів, гарненько його обтесати й приладнати зверху ручку — вийде бита для спортивної гри керлінг. Бита повинна влучити прямісінько в ціль — так званий дім, що намічений за 36 метрів від гравця. Увесь цей шлях бита “летить” по льодовій доріжці, яку старанно підмітають та загладжують спортсмени-керлери.

Грі керлінг — півтори сотні років. І є у ній одна дуже чесна традиція: гравець, що порушив будь-яке з правил, повідомляє про це сам.

БОБ — НА СТАРТ!

Що для тебе спуск із крутої гірки? Задоволення, захоплення і... перемога над страхом!
А для скелетоніста — це ще й боротьба за перемогу. Бо скелетон — це спорт. І перемагає у ньому той, хто має залізну волю, вміє швидко приймати рішення і правильно керувати бобом. Боб — це спеціальні сани з ручками по боках. Тримаючись за них, спортсмен розганяється, лягає на сани животом і мчить із гори головою вперед.

Ні керма, ні гальмів у цього боба немає — спортсмен "керує" власним тілом, а гальмує носами своїх черевиків, на яких є спеціальні шипи.
Вузькою і звивистою доріжкою мчать сани зі швидкістю автомобіля — 140 кілометрів за годину! Під час такого шаленого спуску скелетоніст відчуває приблизно те саме, що й космонавт під час старту космічного корабля. Тому доручають боб лише тим, хто має міцне здоров'я.

ЛИЖІ + АКРОБАТИКА

Таке незвичайне поєднання ти побачиш тільки у фристайлі. Цей вид спорту не дарма став олімпійським. Хоча найперші акробати-лижники демонстрували захоплюючі стрибки і перевертання в повітрі тільки на яскравих гірських шоу, аби потішити публіку. Найбільш умілі "злітали" на лижах так високо, що встигали на льоту зняти куртку. Ці виступи називали спочатку "лижним цирком", а їхніх виконавців до "серйозного" спорту не запрошували. Але згодом фристайл здобув і своє почесне місце, і своїх чемпіонів. Деякі акробатичні трюки, наприклад "вертоліт", можуть виконати лише кілька майстерних спортсменів.

Козак

Швидкий орел

Закрут

Залізний хрест

Вигин

Вертоліт

Даффі

"Фристайл" перекладається як "вільний стиль".

ІГРОВА ОЛІМПІАДА

Для гри підготуй: ігровий кубик, блокнот, ручку.

УВАГА! До старту залишилося кілька хвилин, а Шила і Смик навіть не визначились, у якому виді спорту спробувати свої сили. Допоможи їм у цьому і швидко вибери відповідний спортивний обладунок.

ПРАВИЛА ГРИ

1. Лічилкою визначають, хто якого героя “одягатиме” для змагань, і грають, почергово кидаючи кубик.
2. Кожен гравець обирає сектор на правому чи лівому полі.
3. По 6 разів кидаючи кубик, гравці вибирають спортивний обладунок відповідно до цифр, що випали.

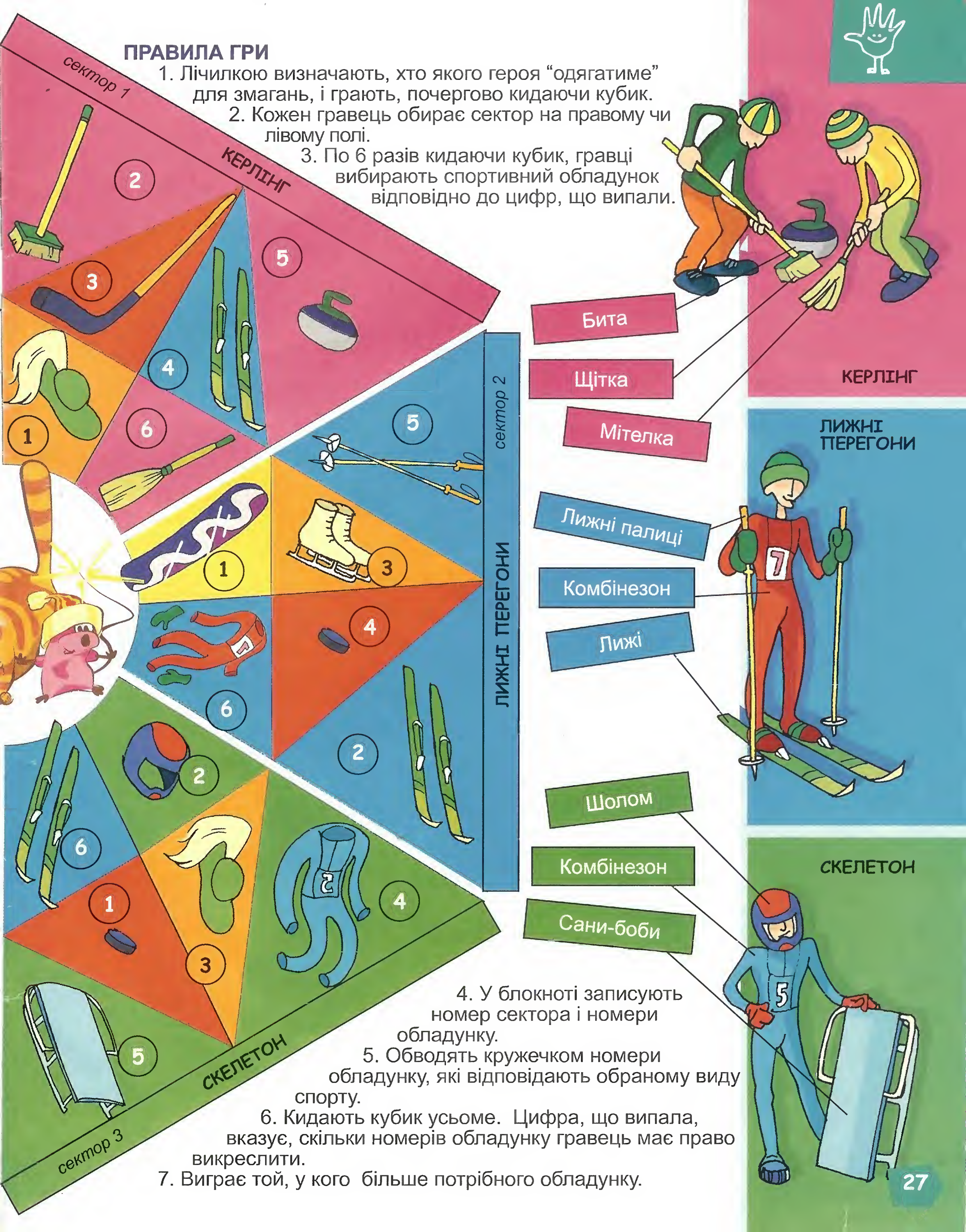

4. У блокноті записують номер сектора і номери обладунку.
5. Обводять кружечком номери обладунку, які відповідають обраному виду спорту.
6. Кидають кубик усьоме. Цифра, що випала, вказує, скільки номерів обладунку гравець має право викреслити.
7. Виграє той, у кого більше потрібного обладунку.

ТАЄМНИЧИЙ ДІДУСЬ

Колись він був, як і ти або твій знайомий, звичайним хлопчаком. Жив у далекому італійському містечку Лікія у заможній родині. Але статок сім'ї не зробив хлопця пихатим, як це частенько буває. Навпаки — Миколай виріс дуже чуйним. Рятуючи від голоду бідних, він роздав їм усе своє майно, що дісталося від батьків у спадок. А коли став священиком у місті Мирах, казали, творив чудеса: силою молитви зцілював хворих, припиняв чвари і навіть міг стишити бурю на морі. Тому-то й звали Миколая Чудотворцем. А ще подейкували, що несподівані подарунки — це теж його добрих рук справа. Вони раптово з'являлися на підвіконні, під комином чи на порозі й допомагали у скруті. І хоч було це близько двох тисяч років тому, його потаємне добро живе поміж людей і досі. 19 грудня на спомин про Миколая, якого нарекли святим, з'являються невідомо звідки особливі дари — саме те, про що давно мрієш, або... ще й не встиг побажати.

Слава про Миколая докотилася до української землі більше ніж 900 років тому. На знак пошани святому в Києві була збудована перша Миколаївська церква, а у церковних календарях з'явилося нове свято: "Миколая — архієпископа Мир Лікійського Чудотворця".

Тс-с-с!.. Цілком таємно!
Уяви себе помічником святого Миколая і підготуй до 19 грудня невеличкі дарунки. Пофантазуй: це може бути зроблена власноруч листівка або новорічна прикраса. Обдаровуй усіх, кого любиш, а також тих, кому бракує уваги, можливо, це сусідка по парті чи хлопчик, що завжди гуляє один...
Подарунок не обов'язково кудись ховати. Головна умова: поклади його саме тоді, коли ніхто не бачить. Добро, зроблене потайки, — найбільш цінне.

ДІД ДІДУСЯ МОРОЗА

Наші пращури, слов'яни, звали його Зимником, або ж Тріскуном, і вважали повелителем зимових холодів. На вдачу був суворим, не те що тепер його внук — веселий дідусь Мороз. Ходив Тріскун прадавніми лісами, полями та селищами і все палицею своєю стукав — цим стукотом будив тріскучі морози. Вдарить по землі — вона похолоне, стукне по дерев'яній колоді — вона й трісне, а на воду гляне — та вмить льодом стане. Уявляли Тріскуна низеньким, босоногим, із довжелезною сивою бородою. Дуже сердився дідуган, коли хтось на холод жаліється, а веселих дітлахів підбадьорював, дарував на щоки жаркий рум'янець.

На Новий рік дід Тріскун приходив без Снігуроньки й без ялинки, а роздавав подарунки лише слухняним та працьовитим, а вередам та неробам діставалися "гостинці палицею".

Наші прапрабабусі та прапрадідусі Новий рік святкували 22 грудня — у день народження нового сонця — Божича Коляди. Вітали його колядками та іграми, а у кожній оселі на почесному місті — на покуті — красувався барвистими стрічками та зіллям дідух — перший обжинковий сніп.

1 січня стало Новим роком... за наказом. "Вважати Новий рік... із першого січня..." — повелів російський цар Петро Перший ще 305 років тому. А звичай прикрашати ялинку перекочував до нас від давніх жерців-друїдів, які поклонялися деревам. Тільки-но сонце "переходило на літо", в лісі на ялинці вони розвішували особливі подарунки для духів: горіхи — символ божественного, яйця — символ життя, яблука — символ родючості.

Natalka Zavalska, Iryna Kobernyk

Fir-tree

One December day bought a very big . So we began decorating it. brought her . got s. brought . But it was not enough to decorate such a huge . brought her best toys: a , a , a , a and a . got us s, s and s. brought s, s and s. brought s, s, and . With all those things we decorated our fir-tree. It was the most beautiful in the world!

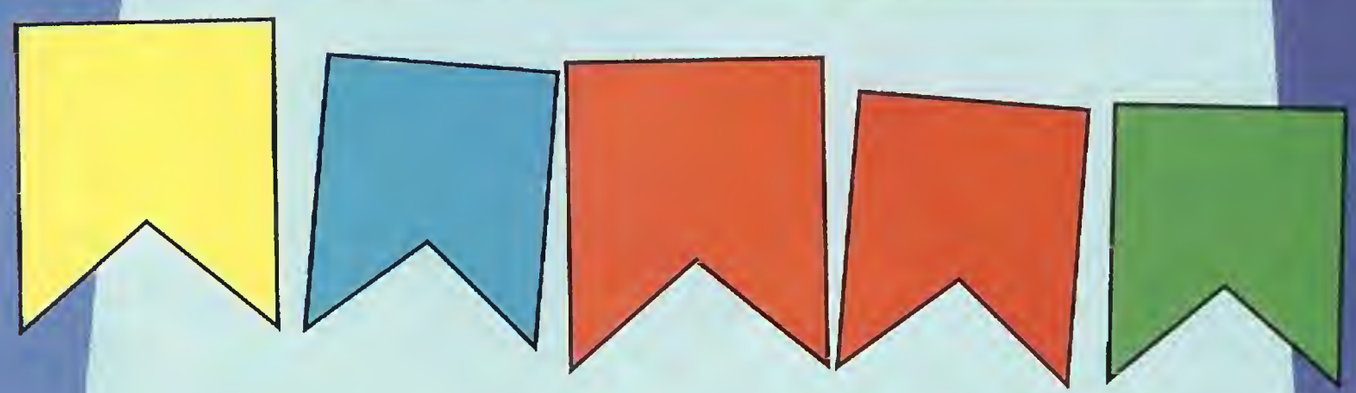

Відшукай на ялинці кольорові букви, впиши їх у відповідні прапорці — і ти зможеш привітати усіх із Новим роком англійською мовою.

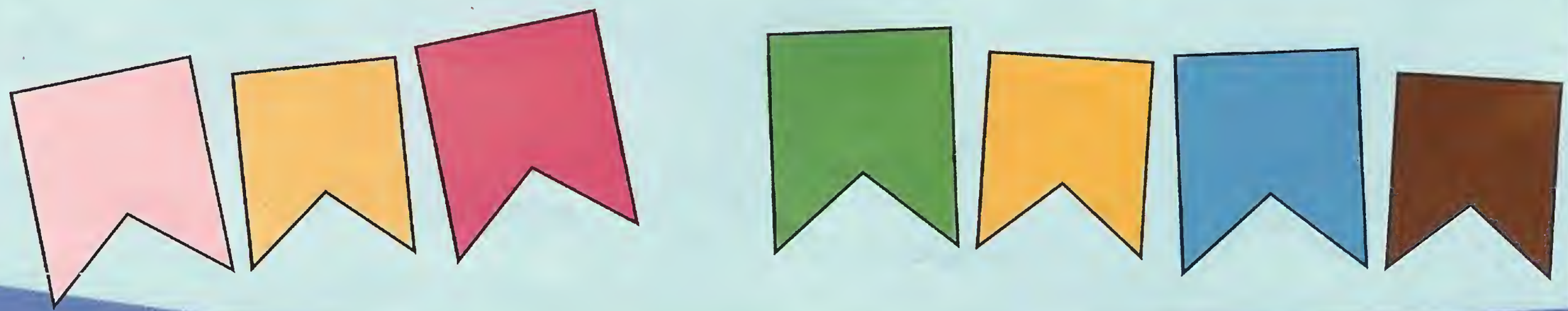

bird
beads
Father
decorations
pineapple
screwdriver
light
banana
coffee cup
teddy-bear
fox
Mother
Grandfather
giraffe
fork
spoon
spanner
bunny
pliers
apple
fir-tree
Grandmother
Daughter

ПРИГОДИ ВРЯДИ-ГОДИ

Наталка Завальська

Новий рік — саме той час, коли над усе хочеться дивувати друзів!
От професор Крейд і вирішив подарувати лаборанту Мензурці, котові Смику та миші Шилі механічний оркестр...

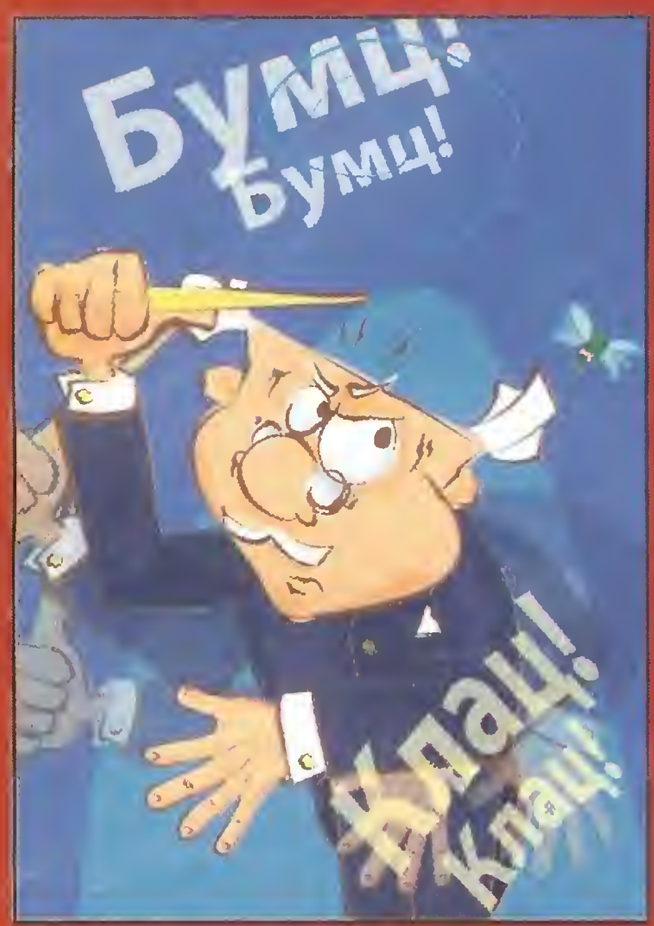

До зустрічі в Новому році! Щасти тобі!
Твої друзі: професор Крейд,
Мензурка, Смик та Шила.

Гаррі Поттер та кубок вогню

незабаром
у кінотеатрах України

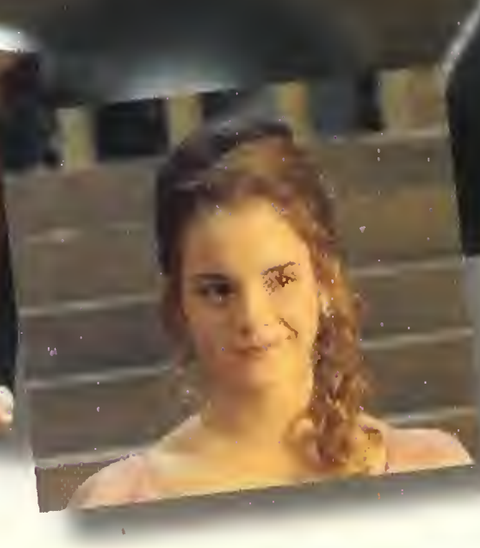

КІНОФАНИ, РАДІЙМО!

прем'єра 22 грудня 2005 року

Хлопчик-чарівник Гаррі знову зустріне своїх запеклих ворогів! Бо чорна мітка, що зненацька з'являється на небі, означає одне: темний чаклун Лорд Вордеморт повертається. Цього разу у людській подобі. І школяреві Гаррі Поттеру ще доведеться вступити з ним у двобій. Сам на сам. Добро проти Зла. І якщо на боці Добра буде такий, як ти, глядач, Зло не матиме шансів на перемогу. До того ж, окрім тебе, у Гаррі є надійні друзі та ще й з'явиться чарівна супутниця — Чо Ченг.

Захоплюючі епізоди кінокартини змусять тебе часом тремтіти від жаху, а часом — заходитися реготом. Ти зустрінешся ніс у ніс із гігантським Драконом, побуваєш на самісінькому дні Чорного озера, а...
А далі — розповіси вже ти, що най-найбільше вразило в цьому фільмі. Згода?
Професор Крейд та вся його дружна команда з нетерпінням чекають на твою розповідь — вони теж фани поттерівських пригод. Усі книжки про Гаррі вже перечитані (ходили з рук у лапи), попередні фільми — переглянуті. Тож на четвертий фільм чекатимемо гуртом!

ГЕРОЇ ЗА КАДРОМ

Режисер кінострічки Майк Ньюман героїчно взявся за відповідальну й складну роботу — "оживити" сторінки улюбленої книги. І, схоже, йому це вдалося блискуче!

Для підводних зйомок робітники спорудили найбільший у Європі басейн, де герої фільму вчилися добре пірнати з аквалангом. А самому актору Даніелю Редкліффу (у фільмі — Гаррі Поттеру) довелося вчитися пірнати без акваланга і, надовго затримуючи дихання, плавати зі зв'язаними руками та ногами.

Над фільмом невтомно трудилися сценаристи й редактори, щоб кожне слово, сказане з екрану, запало тобі в душу. А потім ще цілий рік кипіла робота на знімальних майданчиках різних країн. У Англії зйомки проходили в знаменитому Оксфордському університеті. А в Шотландії — у справжніх стародавніх замках.

Кінопрацівники старалися над усе: оператори знімали кожен кадрик фільму по декілька дублів, щоб обрати найкращий; освітлювачі продумували освітлення для кожного епізоду, адже саме світло може зробити дію таємничою, а обличчя — виразним; фахівці зі спеціальних ефектів домоглися, щоб здоровенна анімаційна лялька-дракон дихала полум'ям із... невидимого тобі вогнемета...

Імена цих героїв так і залишаться поза кадром. Але саме вони разом із чудовими акторами створили для тебе дивовижне кіно!

Тож дивися його з насолодою!

Щомісячний дитячий журнал "Професор Крейд"
для дітей 6-10 років
грудень 2005 (№12)

Засновано у 2004 році.
Засновник та видавець © ВБ "Максимум"

Тираж 50 000 примірників.
Ціна договірна.
Передплатний індекс:
журналу — 91413
журналу з літературно-музичним додатком — 91412
Кольороподіл та друк:
univest print. 01054,
м. Київ, вул. Дмитрівська, 44-Б,
тел.: (044) 484-41-67/68
Висновок державної санітарно-епідеміологічної експертизи №05.03.02-03/15001 від 17.04.2003 р.
Свідоцтво про реєстрацію: КВ №9456 від 22.12.2004 р

Адреса редакції та видавця:
вул. Суворова, 4, 3-й поверх,
м. Київ, 01010
professor@kraid.com.ua

Бренд-менеджер:
494-25-01
galchenko@companion.ua
Відділ продажу:
494-25-01 (02)
Відділ редакційної передплати: 494-25-04

Шеф-редактор:
Олена Малыцева
В. о. головного редактора:
Наталка Завальська
Редактор:
Руслана Скачко
Музичний редактор:
Олег Петров
Бренд-менеджер:
Оксана Гальченко
Головний художник:
Максим Копилов
Арт-директор:
Сергій Шишкін

Літературне редагування:
Людмила Мигулько,
Наталія Шубіна
Художники:
Світлана Навроцька,
Вікторія Скаканді,
Тетяна Колдуненко,
Ольга Кузнєцова,
Ірина Сосницька
Розробка персонажів:
Катерина Капустіна

Фотозйомка:
Анжела Пальчевська
Комп'ютерна обробка:
Олексій Карась,
Максим Копилов
Верстка:
Олексій Карась

Рукописи не рецензуються і не повертаються. Передрук текстів та відтворення графічних матеріалів журналу "Професор Крейд" — лише з дозволу редакції.

УВАГА!

КОНКУРС НА ЗВАННЯ МОЛОДШОГО АКАДЕМІКА АКАДЕМІЇ КРЕЙДА ТРИВАЄ!

Тур VI

1. Назви країну Європи, в якій проходить Олімпіада-2006.

2. Які корисні бактерії живуть у кефірі й у твоєму ш. унку?

3. Як ловитиме рибу глибоководний вудильник, коли у нього перегорить ліхтарик?

Невеличка підказка. Відповісти на всі запитання тоді допоможе уважне читання журналу! допитливість і кмітливість!

ВЗЯТИ УЧАСТЬ У КОНКУРСІ МОЖЕ КОЖЕН, ХТО НАДІШЛЕ ВІДПОВІДІ НА АДРЕСУ ЖУРНАЛУ до 1 лютого 2006 року

Професор Крейд
вул. Суворова, 4, 3-й пов,
м. Київ, Україна,
01010

Усі, хто ще не долучився до конкурсу, можуть зробити це просто зараз! Треба лише знайти відповідні номери журналів та відповісти на запитання попередніх турів. Професор Крейд чекає саме на твого листа!

НАГОРОДИ ПЕРЕМОЖЦЯМ

Диплом Академії Крейда та річна передплата на журнал у подарунок* — від 15 до 18 правильних відповідей. Сюрприз від професора Крейда та його друзів — від 10 до 15 правильних відповідей.

Перевір себе
Полічи, скільки зображень собак у журналі.

I тур конкурсу — №7, 2005

II тур конкурсу — №8, 2005

III тур конкурсу — №9, 2005

IV тур конкурсу — №10, 2005

V тур конкурсу — №11, 2005

** під подарунком мається на увазі передплата на журнал "Професор Крейд" за 1,50 грн.*

ОГОЛОШЕННЯ ТА НАГОРОДЖЕННЯ ПЕРЕМОЖЦІВ — У БЕРЕЗНЕВОМУ НОМЕРІ!